

## MOBILITÉS

# LE COVOITURAGE PREND FORME À L'ÉCHANGEUR AUTOROUTIER

### VIE INSTITUTIONNELLE

Retour sur  
les élections  
intercommunales

### CADRE DE VIE

La gare  
de Saint-Couat  
change de voie

### DÉVELOPPEMENT ÉCONOMIQUE

Le Cabanon  
de Bories  
se concrétise

## SOMMAIRE

### 3 ÉDITO

### 4 VIE INSTITUTIONNELLE

4 Retour sur les élections intercommunales

### 11 ÉCONOMIE

11 Entreprendre ici, réussir ici

### 12 MOBILITÉS

12 Le covoiturage prend forme à l'échangeur autoroutier

### 16 CADRE DE VIE

16 La gare de Saint-Couat change de voie

### 18 DÉVELOPPEMENT ÉCONOMIQUE

18 Le cabanon de Bories se concrétise

### 23 SOCIAL

23 Interview Christophe Lhomme : responsable de l'ordonnancement de la Cuisine Centrale du Lézignanais

### 25 VIVRE ENSEMBLE

25 Solidarité, santé, culture : un territoire qui crée du lien

### 26 AGENDA CULTUREL



#### CONSULTEZ LE SITE DE LA CCRLCM SANS MODÉRATION EN UN SEUL CLIC !

Plus conviviale, plus fonctionnelle, cette version numérique des services de la CCRLCM vous offre un maximum d'informations. Rendez-vous sur : [www.ccrlcm.fr](http://www.ccrlcm.fr)



#### 54 COMMUNES EN TERRE D'AUDE, CORBIÈRES ET MINERVOIS

Albas Albières Argens-Minervois Auriac Bousse Boutenac Camplong-d'Aude Canet d'Aude Cascastel-des-Corbières Castelnau-d'Aude Conilhac-Corbières Coustouge Cruscades Davejean Dernacueille Escales Fabrezan Félines-Termenès Ferrals-les-Corbières Fontcouverte Homps Jonquières Lagrasse Lairière Lanet Laroque-de-Fa Lézignan-Corbières Luc-sur-Orbieu Massac Montbrun-des-Corbières Montjoi Montsérét Mouthoumet Moux Ornaisons Palairac Paraza Quintillan Ribaute Roquecourbe-Minervois Roubia Saint-André-de-Roquelongue Saint-Couat-d'Aude Saint-Laurent-de-la-Cabrerisse Saint-Martin-des-Puits Saint-Pierre-des-Champs Salza Talairan Termes Thézan-des-Corbières Tournissan Tourouzelle Vignevieille Villerouge-Termenès

Communauté de Communes Région Lézignanaise Corbières Minervois - 48 avenue Charles Cros, 11200 Lézignan-Corbières - Tél. 04 68 27 03 35 Fax. 04 68 27 04 54 - [contact@ccrlcm.fr](mailto:contact@ccrlcm.fr) - [www.ccrlcm.fr](http://www.ccrlcm.fr)

Ce numéro INTERCO'MAG est une publication de la Communauté de Communes Région Lézignanaise Corbières Minervois. Directeur de la publication : André Hernandez. Conception-rédaction, photos : service communication / Lézidrone / Shutterstock. Direction artistique, maquettes / exécution : agence Rangoon. Crédit photo première de couverture : Lézidrone. Impression : Caiaman Imprimeur. Imprimé à 18 500 exemplaires sur papier PEFC. Dépôt légal à parution. P-ISSN : 3037-2429 / E-ISSN : 3038-236X





## UNE CONFIANCE RENOUVELÉE AU SERVICE DU TERRITOIRE

À l'issue des récentes élections municipales et intercommunales, les élus des 54 communes de notre territoire ont désigné les 81 conseillers communautaires qui composent aujourd'hui notre assemblée. Ceux-ci m'ont accordé leur confiance en m'élisant à une large majorité à la présidence de notre Communauté de Communes. Cette confiance m'honore profondément et je tiens à les en remercier sincèrement. Elle m'engage également à poursuivre, avec détermination et responsabilité, les actions engagées au service de notre territoire, avec l'appui de l'ensemble des conseillers communautaires.

## ET MAINTENANT, UN FONCTIONNEMENT EFFICACE ET APAISÉ

Ce début de mandat est l'occasion de poursuivre l'amélioration de nos pratiques afin d'insuffler encore davantage de dynamisme, d'équilibre, de partage et de transparence dans notre gouvernance, au service d'une concertation toujours plus constructive. J'ai déjà eu l'occasion d'évoquer plusieurs pistes d'évolution lors des Conseils communautaires des 9 avril et 10 juin derniers. Ma conviction est simple : nous devons préserver au sein de notre Communauté de Communes un fonctionnement à la fois efficace et apaisé. Le précédent mandat en témoigne puisque 99 % des délibérations ont été adoptées à l'unanimité. Mon engagement, comme celui des 81 élus communautaires, est de préserver la qualité des échanges, la sérénité des débats et d'éviter toute forme de polarisation des points de vue afin de toujours privilégier l'intérêt général.

## QUELQUES PISTES QUI SERONT PRÉSENTÉES LORS DE LA CONCERTATION SUR LE PACTE DE GOUVERNANCE : UNE VISION, UNE MÉTHODE ET UN PROGRAMME

### Une vision pour le territoire

Notre ambition est de conforter un bassin de vie solidaire entre Corbières et Minervois, entre ruralité et centralité urbaine, en respectant le rythme de développement de chaque commune

et en maintenant la Communauté de Communes dans son rôle : ni relais des services de l'État, ni « super commune ». Elle doit demeurer ce qu'elle est avant tout : l'émanation des communes et un outil à leur service. Je suis également attaché à ce que notre intercommunalité conserve son autonomie de décision ainsi que sa forte identité territoriale.

### Une méthode

Je crois au travail d'équipe fondé sur la confiance, la loyauté et la recherche permanente de l'intérêt général. C'est dans cet esprit de coopération, de concertation et de respect mutuel que nous pourrions continuer à avancer avec sérénité et ouverture. Pour ma part, je m'inscrirai pleinement dans cette démarche de loyauté au service des communes et des habitants. Notre responsabilité collective est d'assurer une solidarité sans faille entre toutes les communes, quels que soient leur taille, leur population ou leur localisation. Au sein de notre Communauté de Communes, il n'existe que des communes et des citoyens égaux en droits et en devoirs.

### Un programme

Le budget 2026 a été adopté et sa mise en œuvre est désormais engagée. Dans les prochains mois, après une phase de concertation associant l'ensemble des conseillers communautaires et l'élaboration d'un nouveau Pacte de gouvernance, nous devons définir ensemble notre Projet de territoire 2026-2032. Cette feuille de route fixera les grandes orientations du mandat ainsi que les investissements qui accompagneront le développement de notre territoire pour les années à venir. Un programme ambitieux, à la hauteur des enjeux qui nous attendent. Je souhaite que chaque citoyen, chaque élu et chaque commune trouve pleinement sa place au sein de notre intercommunalité et que nous puissions, ensemble, accomplir davantage que ce que nous pourrions réaliser séparément.

À travers ce nouveau numéro d'Interco'Mag, la Communauté de Communes Région Lézignanaise Corbières Minervois réaffirme sa volonté de vous informer en toute transparence sur les projets menés, les réalisations engagées et les évolutions qui façonnent votre quotidien.

Je vous souhaite une excellente lecture de ce nouveau numéro d'Interco'Mag.

**André Hernandez**  
Président de la Communauté de Communes  
Région Lézignanaise Corbières Minervois





# RETOUR SUR LES ÉLECTIONS INTERCOMMUNALES

## UNE CONFIANCE RENOUVELÉE POUR LE TERRITOIRE

Réunis à l'Espace culturel des Corbières, les élus communautaires de la Communauté de Communes Région Lézignanaise Corbières Minervois ont ouvert une nouvelle étape de la vie intercommunale à l'occasion de l'installation du nouveau conseil communautaire. À l'issue des élections intercommunales, André Hernandez a été réélu président de la CCRLCM avec 67 % des suffrages. Une confiance renouvelée qui marque la volonté de poursuivre les actions engagées au service du territoire et de ses habitants.

Autour du président, une nouvelle équipe composée de vice-présidents, de membres du bureau et de conseillers délégués a été constituée afin de représenter l'ensemble des communes et des sensibilités du territoire. Cette nouvelle gouvernance s'inscrit dans une logique de proximité, de dialogue et de travail collectif, avec une ambition claire : poursuivre le développement équilibré de la CCRLCM tout en préservant l'identité et les spécificités de chacune des communes qui la composent.

*“Le territoire  
continue d'avancer.”*

André Hernandez



### CHIFFRES CLÉS

**81**  
ÉLUS

**54**  
COMMUNES

**14**  
VP

**7**  
CONSEILLERS  
DÉLÉGUÉS

**ANDRÉ HERNANDEZ**  
ÉLU AVEC **67%** DES VOIX  
DONT 85% DES MAIRES

## UNE GOUVERNANCE AU PLUS PRÈS DES COMMUNES

Le nouveau mandat s'ouvre avec une volonté affirmée de renforcer le fonctionnement collectif et la concertation entre les élus communautaires. Plusieurs commissions thématiques ont ainsi été mises en place afin d'assurer un suivi concret des grands dossiers communautaires : développement économique, eau et assainissement, enfance jeunesse, culture, agriculture, voirie, santé, urbanisme ou encore transition écologique. L'objectif est de permettre un travail de terrain plus régulier, une meilleure circulation de l'information et une représentation équilibrée des communes au sein de l'intercommunalité. À travers cette organisation, la CCRLCM entend poursuivre une méthode de travail pragmatique et opérationnelle, fondée sur l'écoute des besoins locaux et la recherche de solutions concrètes pour le territoire.



*“Je suis déjà au travail  
pour l'ensemble  
des 54 communes.”*

André Hernandez



## UNE INTERCOMMUNALITÉ TOURNÉE VERS L'ACTION

**Au cœur des priorités du nouveau mandat figurent :**

- le développement économique et l'attractivité du territoire,
- le maintien et le renforcement des services publics de proximité,
- le soutien aux communes rurales,
- l'accompagnement de la transition écologique,
- le développement des mobilités,
- ainsi que les politiques en faveur de l'enfance, de la culture et du vivre-ensemble.

**Parmi les projets déjà engagés figurent notamment :**

- la future zone d'activité du Cabanon de Bories,
- la création de l'aire de covoiturage à l'échangeur autoroutier,
- la transformation de l'ancienne gare de Saint-Couat en micro-crèche intergénérationnelle,
- ou encore la poursuite de la mise en place des compétences eau et assainissement.

Autant d'actions qui traduisent la volonté de construire un territoire dynamique, solidaire et attractif.

*“Notre ambition est  
de continuer à développer  
un territoire équilibré,  
solidaire et attractif, au service  
de toutes les communes.”*

André Hernandez

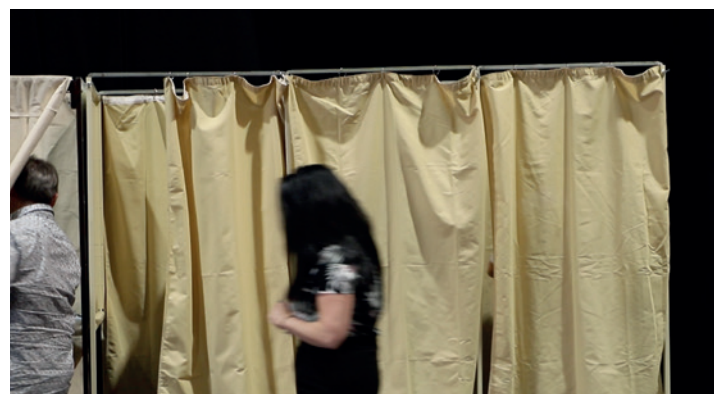

# LE BUREAU COMMUNAUTAIRE 2026-2032

## PRÉSIDENT



**ANDRÉ HERNANDEZ**  
Président

Membre du bureau,  
Conseiller  
communautaire  
titulaire

## VICE-PRÉSIDENTS



**EMILE DELPY**  
1er Vice-Président délégué  
au tourisme

Vice-président, Membre  
du bureau, Conseiller  
communautaire titulaire, Maire



**ISABELLE GÉA-PÉRIS**  
2ème Vice-Présidente  
déléguée à la santé

Vice-présidente, Membre  
du bureau, Conseillère  
communautaire titulaire, Maire



**JEAN-CLAUDE MONTLAUR**  
3ème Vice-Président  
délégué à la représentation  
institutionnelle

Vice-président, Membre  
du bureau, Conseiller  
communautaire titulaire, Maire



**JEAN-MICHEL FOLCH**  
4ème Vice-Président  
délégué  
à l'enfance jeunesse

Vice-président, Membre  
du bureau, Conseiller  
communautaire titulaire, Maire



**MARIE-BÉATRICE GRAUBY**  
5ème Vice-Présidente  
déléguée à l'urbanisme  
et aux documents  
de planification

Vice-présidente, Membre  
du bureau, Conseillère  
communautaire titulaire, Maire



**CÉDRIC MALRIC**  
6ème Vice-Président délégué  
à la viticulture, l'agriculture  
et l'eau brute

Vice-président, Membre  
du bureau, Conseiller  
communautaire titulaire, Maire



**DIDIER CASATO**  
7ème Vice-Président délégué  
au suivi des grands travaux  
et de la voirie d'intérêt  
communautaire

Vice-président, Membre  
du bureau, Conseiller  
communautaire titulaire, Maire



**FRANÇOIS RICHARD**  
8ème Vice-Président  
délégué à la communica-  
tion institutionnelle

Vice-président, Membre  
du bureau, Conseiller  
communautaire titulaire, Maire



**JACQUES CONTIÈS**  
9ème Vice-Président délé-  
gué aux services techniques,  
bâtiments communautaires,  
AGV et chenil fourrière

Vice-président, Membre  
du bureau, Conseiller  
communautaire titulaire, Maire

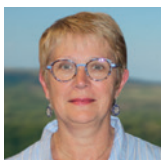

**SYLVIE RAYNAUD**  
10ème Vice-Présidente  
déléguée au suivi du CIAS

Vice-présidente, Membre  
du bureau, Conseillère  
communautaire titulaire, Maire



**JEAN-CLAUDE MORASSUTTI**  
11ème Vice-Président  
délégué aux ressources  
humaines

Vice-président, Membre  
du bureau, Conseiller  
communautaire titulaire, Maire



**THIERRY DENARD**  
12ème Vice-Président  
délégué à l'eau  
et l'assainissement

Vice-président,  
Membre du bureau,  
Conseiller communautaire  
titulaire

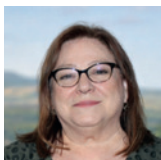

**MARIE-CLAUDE MARTINEZ**  
13ème Vice-Présidente  
déléguée à la culture

Vice-présidente,  
Membre du bureau,  
Conseillère communautaire  
titulaire



**BÉATRICE BORT**  
14ème Vice-Présidente  
déléguée à la restauration  
collective (SMCC)

Vice-présidente, Membre  
du bureau, Conseillère  
communautaire titulaire, Maire



**JEAN-MARIE SAURY**  
Membre du bureau délégué  
aux relations avec le terri-  
toire des Hautes-Corbières

Membre du bureau,  
Conseiller communautaire  
titulaire, Maire



**VALÉRIE DUMONTET**  
Membre du bureau  
déléguée à la formation  
et l'insertion des jeunes

Membre du bureau,  
Conseillère communautaire  
titulaire



**PHILIPPE LEZINA**  
Membre du bureau  
délégué au sport et aux  
associations sportives et  
de loisir

Membre du bureau,  
Conseiller communautaire  
titulaire, Maire



**HENRY SCHENATO**  
Membre du bureau délégué  
à la collecte et au traitement  
des déchets

Membre du bureau,  
Conseiller communautaire  
titulaire, Maire



**RAYMOND SPOLI**  
Membre du bureau  
délégué à la filière élevage  
et à l'abreuvement

Membre du bureau,  
Conseiller communautaire  
titulaire, Maire



**PHILIPPE LACOMBE**  
Délégué à la filière élevage  
et au pastoralisme

Membre du bureau,  
Conseiller communautaire  
titulaire, Maire



**MÉLINDA BORNIA**  
Déléguée aux réseaux sociaux  
en appui au vice-président  
en charge de la communication  
institutionnelle

Membre du bureau,  
Conseillère communautaire  
titulaire, Maire

## UNE ÉQUIPE AU SERVICE DU TERRITOIRE

Autour du président André Hernandez, le bureau communautaire réunit les vice-présidents, membres du bureau et conseillers délégués chargés d'accompagner les grandes politiques communautaires. Cette équipe représente l'ensemble du territoire

intercommunal et porte les différents domaines d'action de la CCRLCM : santé, tourisme, urbanisme, enfance jeunesse, eau et assainissement, culture, agriculture, communication institutionnelle, voirie, ressources humaines, sport, ou encore développement des services publics. À travers cette organisation, la Communauté de Communes affirme sa volonté de maintenir une gouvernance de proximité, fondée sur l'engagement des élus locaux et le travail collectif au service des habitants.

### CONSEILLERS COMMUNAUTAIRES

**Albas**  
Jean-Claude Montlaur

**Albières**  
Laurent Le Bideau

**Argens-Minervois**  
Sébastien Filippi

**Auriac**  
Bernard Sutra

**Bouisse**  
Philippe Lacombe

**Boutenac**  
Sylvie Raynaud

**Camplong-d'Aude**  
Marie-Pierre Vansteenkiste

**Canet-d'Aude**  
Frédéric Hernandez  
Anaïs Denat  
Jean-Jacques Lebreton

**Cascastel-des-Corbières**  
Didier Casato

**Castelnau-d'Aude**  
Gilles Barthes

**Conilhac-Corbières**  
Marie-Béatrice Grauby

**Coustouge**  
Paul Berthier

**Cruscades**  
Jean-Claude Morassutti

**Davejean**  
Mélinda Borna

**Dernacueillette**  
Sullivan Escudero

**Escales**  
Henry Schenato

**Fabrezan**  
Isabelle Géa-Péris  
Alain Joneau

**Félines-Termenès**  
Jean-Marie Saury

**Ferrals-les-Corbières**  
Alain Valero  
Sabine Pech-Malet

**Fontcouverte**  
Jacques Contès

**Homps**  
Béatrice Bort

**Jonquières**  
Jacques Piraud

**Lagrasse**  
Bernard Blanc

**Lairière**  
David Remy

**Lanet**  
Christine Condette Ethis

**Laroque-de-Fa**  
Raymond Spoli

**Lézignan-Corbières**  
Gérard Forcada  
William Combes  
Christine Benet  
Mahdi El Dahbi  
Françoise Castel  
Michel Masuyer  
Sabrina Fito  
Laurent Martinez  
Corinne Armero  
Alain-Marc Garcia  
Mireille Santini  
Christian Roig  
Erik Le Moal  
Jean-Charles Pitt  
Christine Foulquier  
Mélinda Martin  
Pauline Vilchez  
André Hernandez  
Thierry Denard  
Marie-Claude Martinez  
Valérie Dumontet

**Luc-sur-Orbieu**  
Philippe Lezina  
Christine Mangold

**Massac**  
Colette Bournet

**Montbrun-des-Corbières**  
Claude Boutet

**Montjoi**  
Jérôme Gazel

**Montsérét**  
Yves Fabre

**Mouthoumet**  
Christophe Turcaud

**Moux**  
Grégory Roméro

**Ornaisons**  
François Richard  
Claire Chaouat

**Palairac**  
Bernard Colombat

**Paraza**  
Emile Delpy

**Quintillan**  
André Contreras

**Ribaute**  
Philippe Estrade

**Roquecourbe-Minervois**  
Philippe Escoi

**Roubia**  
Jérôme Tual

**Saint-André-de-Roquelongue**  
Jean-Michel Folch  
Myriam Miquel

**Saint-Couat-d'Aude**  
David Elis

**Saint-Laurent-de-la-Cabrerisse**  
Xavier de Volontat

**Saint-Martin-des-Puits**  
Henri Rivière

**Saint-Pierre-des-Champs**  
Roland Quincey

**Salza**  
Redha Mennad

**Talairan**  
Cédric Malric

**Termes**  
Hervé Baro

**Thézan-des-Corbières**  
Philippe Puech

**Tournissan**  
Daniel Spagni

**Tourouzelle**  
Serge Marret

**Vignevieille**  
Hélène Blaszkievicz

**Villeroque-Termenès**  
Philippe Marcy



# LES GRANDS PROJETS DU MANDAT 2026-2032

Pour ce nouveau mandat, la Communauté de Communes Région Lézignanaise Corbières Minervois entend poursuivre une ambition claire : accompagner le développement du territoire tout en préservant son identité rurale, sa qualité de vie et son équilibre entre communes.

## NOTRE CAP

- Renforcer l'attractivité du territoire
- Maintenir des services publics de proximité
- Soutenir les communes rurales
- Préserver les ressources et le cadre de vie
- Accompagner les transitions environnementales et économiques



## UNE MÉTHODE DE TRAVAIL COLLECTIVE

**Le nouveau mandat reposera sur :**

- la concertation entre élus,
- le travail en commissions,
- la proximité avec les communes,
- l'écoute des besoins du terrain,
- et une gestion pragmatique des projets communautaires.

Cette organisation doit permettre d'assurer un suivi plus efficace des dossiers et une action publique plus réactive au service des habitants.

# DES PROJETS CONCRETS

Mobilités, eau et assainissement, développement économique, enfance jeunesse, culture, agriculture ou encore services à la population : la CCRLCM poursuivra les projets engagés tout en préparant les grands enjeux de demain. À travers ce nouveau mandat, l'intercommunalité réaffirme ainsi sa volonté d'agir concrètement pour un territoire vivant, solidaire et tourné vers l'avenir.



Mobilier extérieur mis en place par la commune de Mouthoumet



Intérieur de la chambre de vannes du réservoir d'eau potable de Luc-sur-Orbieu



Maison de la famille





# LE CENTRE INTERCOMMUNAL DE SANTÉ DE LÉZIGNAN-CORBIÈRES

*Être mieux accompagné,  
tout simplement*

- Centre ouvert depuis le 27 octobre 2025
  - 3 médecins
  - 1 sage-femme
  - 1 IPA infirmière en pratique avancée
- Arrivée prochaine de nouveaux praticiens

## CENTRE DE SANTÉ INTERCOMMUNAL

12 boulevard Emile Roux  
11200 Lézignan-Corbières  
Tél. 04 23 36 32 11

Du lundi au vendredi de 8h à 18h  
Prise de rendez-vous  
sur Doctolib ou par téléphone



# ENTREPRENDRE ICI, RÉUSSIR ICI

## UNE AIDE CONCRÈTE POUR OUVRIR OU DÉVELOPPER SON ACTIVITÉ

Depuis 2024, la Communauté de Communes Région Lézignanaise Corbières Minervois soutient le commerce et l'artisanat de proximité à travers le dispositif « Aide au commerce et à l'artisanat ». Son objectif : accompagner les personnes qui ouvrent, reprennent ou développent une activité sur le territoire grâce à une aide financière pouvant atteindre 3 000 €. Dans un contexte où les investissements de départ représentent souvent un frein important, ce soutien permet de faciliter les premières étapes d'installation et de renforcer la dynamique des centres-bourgs et des villages.

**4 NOUVEAUX  
COMMERCES  
SOUTENUS LE  
28 MAI DERNIER !**

### PLUS D'UNE VINGTAINÉ DE COMMERCES ACCOMPAGNÉS

Depuis le lancement du dispositif, plusieurs commerces ont déjà bénéficié de cet accompagnement sur l'ensemble du territoire. Le 28 mai dernier, quatre nouveaux commerces ont reçu une aide de la CCRLCM, portant à sept le nombre de commerces soutenus depuis le début de l'année 2026. Une dynamique qui confirme la volonté de la Communauté de Communes d'encourager les initiatives locales et de soutenir l'économie de proximité.



**BUREAU DE TABAC  
à Ferrals**



**LE SIÈGE  
à Cruscades**



**O'LOCAL  
à Lézignan**



**OBB  
à Ferrals**

### SOUTENIR LES PROJETS, FAIRE VIVRE NOS VILLAGES

À travers ce dispositif, la CCRLCM réaffirme son engagement en faveur d'un territoire vivant et attractif. Chaque ouverture ou reprise d'activité contribue à renforcer les services de proximité, l'attractivité des communes et le lien social entre habitants. La Communauté de Communes poursuivra cet accompagnement afin d'encourager celles et ceux qui choisissent d'entreprendre localement.

# LE COVOITURAGE PREND FORME À L'ÉCHANGEUR AUTOROUTIER

À proximité immédiate du péage de Lézignan-Corbières, les travaux de la future aire de covoiturage de la CCRLCM ont démarré. Pensé pour faciliter les déplacements du quotidien et accompagner l'évolution des mobilités, ce nouvel équipement offrira une solution pratique, sécurisée et moderne aux usagers du territoire. Sa mise en service est prévue à l'été 2026.

Depuis plusieurs années, les abords de l'échangeur autoroutier de Lézignan-Corbières connaissent une fréquentation croissante. Faute d'infrastructure adaptée, de nombreux automobilistes avaient pris l'habitude de stationner de manière informelle à proximité du centre de Flyzone et de l'aérodrome, parfois dans des conditions peu sécurisées. Face à ce constat, la Communauté de Communes Région Lézignanaise Corbières Minervois (CCRLCM), en partenariat avec VINCI Autoroutes, a engagé la création d'une véritable aire de covoiturage à proximité directe de la sortie 25 de l'A61.

L'accès au site se fera depuis la voie menant au péage autoroutier, tandis que la sortie débouchera directement sur la RD611, en face de Flyzone et de l'aérodrome. Le chantier, lancé au printemps, doit s'étendre sur environ neuf semaines hors intempéries.

## UNE INFRASTRUCTURE ADAPTÉE AUX NOUVEAUX USAGES

Cette future aire de covoiturage a été pensée pour répondre aux nouvelles habitudes de déplacement et encourager les mobilités alternatives sur le territoire.

### À terme, le site proposera :



**62 places pour véhicules légers**



**4 places équipées de bornes de recharge pour véhicules électriques (2 places à 22kW et 2 places à 50kW)**



**6 emplacements dédiés aux deux-roues motorisés**



**2 places accessibles aux personnes à mobilité réduite**



**Des stationnements pour vélos et trottinettes**



Ophrys Catalaunica - Cabinet ALTEMIS Mme Chenet

Dans un second temps, des ombrières photovoltaïques seront installées avec le concours du SYADEN afin de produire une énergie renouvelable directement sur site. Le SYADEN équipera également le site avec des bornes de recharge pour véhicules électriques. Le coût global de l'opération s'élève à environ 710 000 € HT, cofinancés par VINCI Autoroutes et la CCRLCM, dans le cadre du Plan d'Investissement Autoroutier (PIA), destiné à améliorer la desserte des territoires et favoriser des modes de déplacement plus durables.

## UN PROJET Tourné VERS L'ENVIRONNEMENT

Au-delà de son aspect fonctionnel, le projet intègre également une dimension environnementale forte. Le chantier prévoit notamment des mesures spécifiques de préservation des espèces présentes sur le site, avec un suivi écologique sur plusieurs années d'une orchidée rare et endémique : *Ophrys Catalaunica*. En favorisant le partage des trajets et en accompagnant le développement de véhicules électriques et des mobilités douces, cette nouvelle aire de covoiturage participe pleinement aux objectifs de transition écologique portés par le territoire.

Avec ce nouvel équipement structurant, la CCRLCM poursuit ainsi ses investissements pour améliorer le quotidien des habitants, renforcer l'attractivité du territoire et accompagner les évolutions des modes de déplacement.



Ombrières photovoltaïques



Chantier de l'aire de covoiturage à Lézignan-Corbières



André Hernandez et les équipes CCRLCM / Vinci Autoroutes



Capitelle à proximité de l'aire de covoiturage

## UNE ENTRÉE DE TERRITOIRE REQUALIFIÉE

À proximité immédiate de la future aire de covoiturage, un nouvel espace paysager et de repos est également en cours d'aménagement à la sortie de l'autoroute.

Plantations d'arbres, aménagements paysagers et amélioration du cadre d'accueil contribueront à transformer cette entrée stratégique du territoire, afin d'offrir un environnement plus agréable et plus qualitatif aux habitants comme aux visiteurs.



Échangeur autoroutier à Lézignan-Corbières

# PARTAGER PLUS QUE DES TRAJETS

Une nouvelle solution de mobilité partagée déjà disponible à proximité de l'échangeur autoroutier de Lézignan-Corbières.

UNE FAÇON PLUS **SIMPLE**,  
PLUS **SOUPLE** ET PLUS **DURABLE**  
DE SE DÉPLACER AU QUOTIDIEN.

Grâce à la plateforme **Mobil'Aude**, trouvez facilement un trajet à partager, proposez votre propre covoiturage ou rejoignez une communauté d'utilisateurs près de chez vous.

**Accessible gratuitement** depuis votre ordinateur ou votre smartphone, ce service départemental met en relation conducteurs et passagers pour les déplacements du quotidien, les trajets domicile-travail, les événements ou les déplacements occasionnels.

POURQUOI UTILISER **mobil'aude**



- ✓ Réduire ses frais de déplacement
- ✓ Limiter son impact environnemental
- ✓ Rencontrer d'autres habitants du territoire
- ✓ Faciliter les trajets domicile-travail
- ✓ Profiter d'une solution locale et gratuite

TÉLÉCHARGEZ  
MOBIL'AUDE,  
L'APPLI QUI VOUS  
TRANSPORTE  
PARTOUT DANS L'AUDE

Google Play

App Store





# LA GARE DE SAINT-COUAT CHANGE DE VOIE

À Saint-Couat-d'Aude, l'ancienne gare du village s'apprête à écrire un nouveau chapitre de son histoire. D'ici septembre 2026, ce bâtiment emblématique accueillera la micro-crèche intercommunale « La Petite Gare », un équipement de proximité pensé pour les familles du territoire et conçu autour d'une approche intergénérationnelle et conviviale. Longtemps témoin de la vie locale et du passé ferroviaire du village, l'ancienne gare connaît aujourd'hui une transformation ambitieuse portée par la Communauté de Communes Région Lézignanaise Corbières Minervois (CCRLCM). L'objectif : donner une nouvelle vocation à ce patrimoine communal tout en répondant aux besoins croissants d'accueil de la petite enfance en milieu rural. La future structure proposera 12 places d'accueil pour les jeunes enfants dans un environnement favorable à l'éveil, à la découverte et au bien-être au quotidien.



## UN PROJET AU SERVICE DES FAMILLES ET DU LIEN SOCIAL

Au-delà de la création d'une simple micro-crèche, le projet s'inscrit dans une démarche plus large de soutien aux familles et de maintien des services de proximité sur le territoire. À travers « La Petite Gare », la CCRLCM souhaite proposer un lieu de vie chaleureux, accessible et ouvert sur son environnement. Les espaces ont été conçus pour offrir un accueil de qualité aux enfants tout en favorisant les échanges entre générations et les liens avec la vie locale. L'architecture du projet illustre cette volonté de concilier modernité et respect du patrimoine existant. L'ancienne gare conserve son identité et son caractère, tandis que l'extension contemporaine en bois vient dialoguer harmonieusement avec le bâtiment historique. Cette réhabilitation permettra également de préserver et valoriser un élément emblématique du patrimoine communal, en lui offrant une nouvelle utilité tournée vers l'avenir. La CCRLCM a été soutenue financièrement par le Fonds d'innovation petite enfance FIPE Financement CAF et État.



### UN ÉQUIPEMENT PENSÉ POUR LE QUOTIDIEN

La future micro-crèche accueillera les enfants du lundi au vendredi, de 7h30 à 18h30, dans des espaces adaptés aux besoins de la petite enfance.

#### L'équipement comprendra notamment :

- des espaces d'accueil et d'éveil,
- des salles de repos,
- des espaces extérieurs sécurisés,
- une salle de mobilité, la bougeothèque.

Le personnel encadrant accompagnera les familles au quotidien dans un cadre bienveillant et adapté au rythme de chaque enfant.

#### À travers ce projet, la CCRLCM réaffirme son engagement en faveur :

- du développement des services en milieu rural,
- du soutien à la parentalité,
- de l'attractivité des communes,
- et du maintien d'un lien social de proximité.

### UN CHANTIER QUI PREND FORME

Les travaux avancent désormais à un rythme soutenu en vue d'une ouverture prévue au début du mois de septembre 2026. Les dernières phases du chantier concernent notamment les aménagements intérieurs, les espaces extérieurs et les finitions destinées à accueillir les futurs enfants et leurs familles dans les meilleures conditions. Grâce à cette réalisation, l'ancienne gare de Saint-Couat-d'Aude s'apprête à devenir un nouveau lieu de vie, de rencontres et de transmission.



## LES INSCRIPTIONS SONT OUVERTES !

La micro-crèche intercommunale « La Petite Gare » ouvrira ses portes le 1er septembre 2026.

Accueil du lundi au vendredi de 7h30 à 18h30.

Les familles peuvent dès à présent effectuer **une demande d'inscription auprès du service Enfance Jeunesse de la CCRLCM.**

service.ej@ccrlcm.fr  
contact@ccrlcm.fr  
04 49 24 04 60



# LE CABANON DE BORIES UN NOUVEAU PÔLE ÉCONOMIQUE PREND FORME AUX PORTES DE LÉZIGNAN

## UNE NOUVELLE ÉTAPE POUR LE DÉVELOPPEMENT ÉCONOMIQUE DU TERRITOIRE

La Communauté de Communes Région Lézignanaise Corbières Minervois poursuit sa stratégie de développement économique avec l'acquisition des terrains du Cabanon de Bories, situés entre Lézignan-Corbières et Ferrals-les-Corbières, à proximité immédiate de l'autoroute A61. Ce secteur bénéficie d'une situation particulièrement stratégique. Facilement accessible, déjà identifié pour l'accueil d'activités économiques et disposant de réserves foncières importantes, il constitue l'un des principaux espaces de développement du territoire pour les années à venir. Cette opération marque une étape décisive pour la CCRLCM qui confirme ainsi sa volonté d'anticiper les besoins futurs des entreprises, de soutenir l'emploi local et de renforcer l'attractivité économique du Lézignanais Corbières Minervois.

## UN SECTEUR DÉJÀ EN PLEINE TRANSFORMATION

Depuis plusieurs années, la CCRLCM conduit un programme d'aménagement progressif sur le secteur du Cabanon de Bories. Après la création du chenil-refuge communautaire et l'implantation d'une centrale photovoltaïque au sol, deux nouveaux projets majeurs vont désormais entrer dans leur phase opérationnelle : la création d'une nouvelle Zone d'Activités Économiques communautaire et l'installation d'une clinique vétérinaire rurale. Ces projets s'inscrivent dans une vision cohérente d'aménagement du territoire associant développement économique, transition énergétique, services aux habitants et soutien aux filières agricoles.

© Lézidrone

## LE CABANON DE BORIES EN UN COUP D'ŒIL



7 HA MOBILISÉS



PROXIMITÉ A61



FUTURE ZAE



FUTURE CLINIQUE  
VÉTÉRINAIRE



CHENIL COMMUNAUTAIRE



CENTRALE  
PHOTOVOLTAÏQUE

## HUIT TERRAINS POUR ACCUEILLIR LES ENTREPRISES DE DEMAIN

La future Zone d'Activités Économiques du Cabanon de Bories s'étendra sur environ 4,5 hectares. Huit à dix terrains entièrement viabilisés, dont les superficies varieront de 3 300 à plus de 6 000m<sup>2</sup>, seront proposés à la vente afin d'accueillir de nouvelles entreprises artisanales, industrielles ou de services. En fonction des besoins, le plan de division pourra être adapté. Pour mener à bien ce projet, la CCRLCM a engagé un important travail préparatoire : acquisition foncière, études techniques, études environnementales, conception des réseaux, gestion des eaux pluviales et sécurisation des accès. L'ensemble du projet a fait l'objet d'une étude environnementale approfondie. À l'issue de cette procédure, l'Autorité environnementale a dispensé la collectivité d'étude d'impact complémentaire, permettant ainsi au projet de poursuivre son calendrier opérationnel. Les prochaines étapes concerneront notamment la finalisation des études de maîtrise d'œuvre, l'obtention des autorisations réglementaires, la réalisation du futur carrefour avec voie de tourne-à-gauche sur la RD611 et le lancement des marchés de travaux.

La zone sera également équipée d'un bassin de rétention permettant de gérer les eaux pluviales conformément aux exigences environnementales actuelles. Une fois réalisée, cette nouvelle ZAE viendra compléter l'offre des dix zones d'activités économiques déjà gérées par la CCRLCM sur l'ensemble du territoire. Ce maillage constitue aujourd'hui un levier essentiel pour accompagner les entreprises locales, accueillir de nouveaux investisseurs et favoriser la création d'emplois au plus près des habitants.



### LE SAVIEZ-VOUS ? UN ONZIÈME SITE ÉCONOMIQUE COMMUNAUTAIRE

Une fois réalisée, la ZAE du Cabanon de Bories viendra compléter les dix zones d'activités déjà gérées par la CCRLCM sur l'ensemble du territoire, renforçant ainsi son offre foncière économique et sa capacité à accueillir de nouvelles entreprises.

## LA FUTURE ZAE EN CHIFFRES

- 8 hectares desservis
- 8 terrains viabilisés
- Lots de 3 300 à plus de 6 300 m<sup>2</sup>
- À proximité immédiate de l'A61
- Livraison prévisionnelle : automne 2027





### UNE CLINIQUE VÉTÉRINAIRE AU SERVICE DU MONDE RURAL

Parallèlement à la création de la ZAE, la CCRLCM accompagne l'implantation d'une future clinique vétérinaire rurale portée par deux praticiens. Implantée sur un terrain d'environ 9 500 m<sup>2</sup>, cette structure moderne sera spécialisée dans les soins équin, bovins et canins. Elle disposera d'équipements adaptés aux besoins des éleveurs et des propriétaires d'animaux du territoire. Au-delà de son intérêt économique, ce projet répond à un enjeu majeur pour les Corbières et le Minervois : maintenir une offre vétérinaire de proximité capable d'accompagner durablement les exploitations agricoles. Dans un contexte national marqué par la raréfaction des vétérinaires ruraux, cette implantation constitue un signal fort en faveur du maintien de

l'élevage et de l'agriculture, deux secteurs essentiels à l'identité et à l'économie du territoire. La CCRLCM a ainsi souhaité mobiliser le foncier nécessaire à la réalisation de ce projet et adapter l'aménagement futur de la zone afin de garantir des conditions d'accès optimales à la clinique.

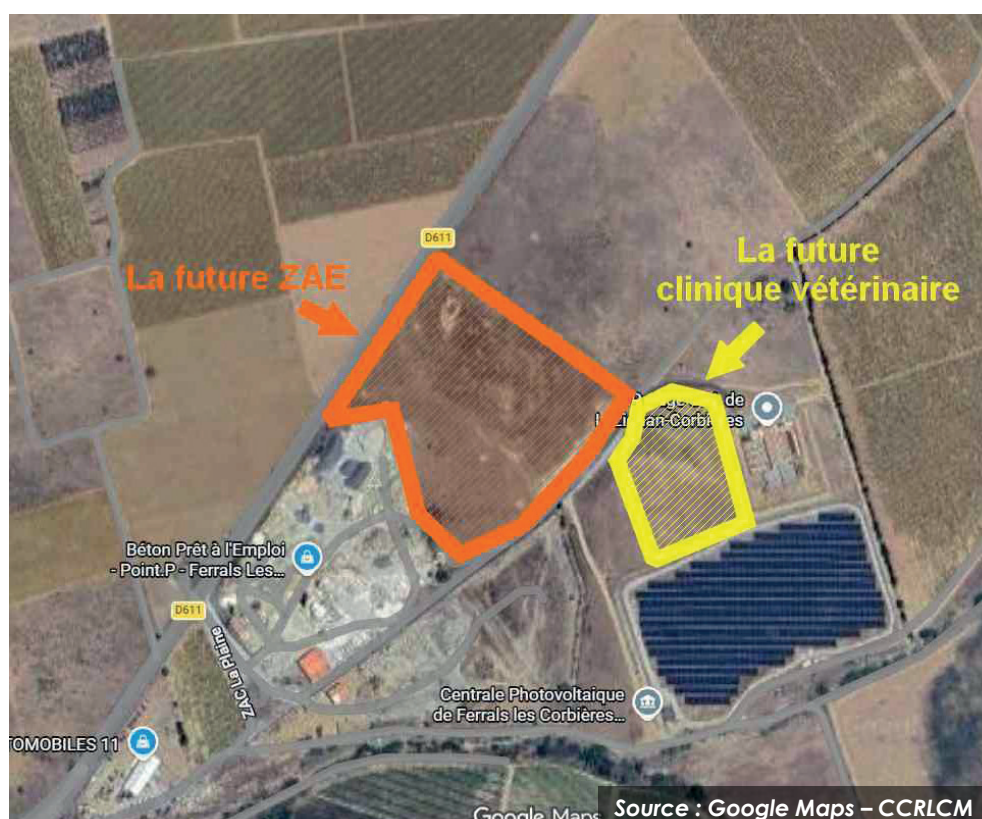

### POURQUOI CE PROJET EST IMPORTANT ?

- Soutenir l'élevage local
- Maintenir une médecine vétérinaire de proximité
- Faciliter l'installation de jeunes praticiens
- Conforter une filière agricole essentielle au territoire
- Créer de nouveaux emplois indirects sur le territoire

## INVESTIR AUJOURD'HUI POUR PRÉPARER LE TERRITOIRE DE DEMAIN

Avec le Cabanon de Bories, la CCRLCM confirme sa volonté d'agir concrètement pour le développement économique du territoire. Création de foncier économique, accompagnement des entreprises, soutien à l'agriculture, anticipation des besoins futurs et amélioration de l'attractivité du territoire : ce projet illustre pleinement la stratégie portée par la collectivité pour construire les conditions d'un développement durable, équilibré et créateur d'emplois. Le Cabanon de Bories a désormais vocation à devenir l'un des nouveaux moteurs économiques du Lézignanais Corbières Minervois.

*“Développer notre territoire, c'est préparer l'accueil des entreprises de demain tout en soutenant les activités qui font la richesse de nos communes. Le Cabanon de Bories illustre parfaitement cette ambition.”*

André Hernandez  
Président de la CCRLCM

### CALENDRIER

- 2018  
ÉTUDES  
ACQUISITIONS
- 2022-2025  
PROCÉDURES  
ENVIRONNEMENTALES
- 2026  
ACQUISITIONS  
FONCIÈRES FINALISÉES
- 2027  
TRAVAUX  
ET COMMERCIALISATION
- 2027-2028  
ACCUEIL DES PREMIÈRES  
ENTREPRISES

**UN PROJET STRUCTURANT POUR LES 20 PROCHAINES ANNÉES !**

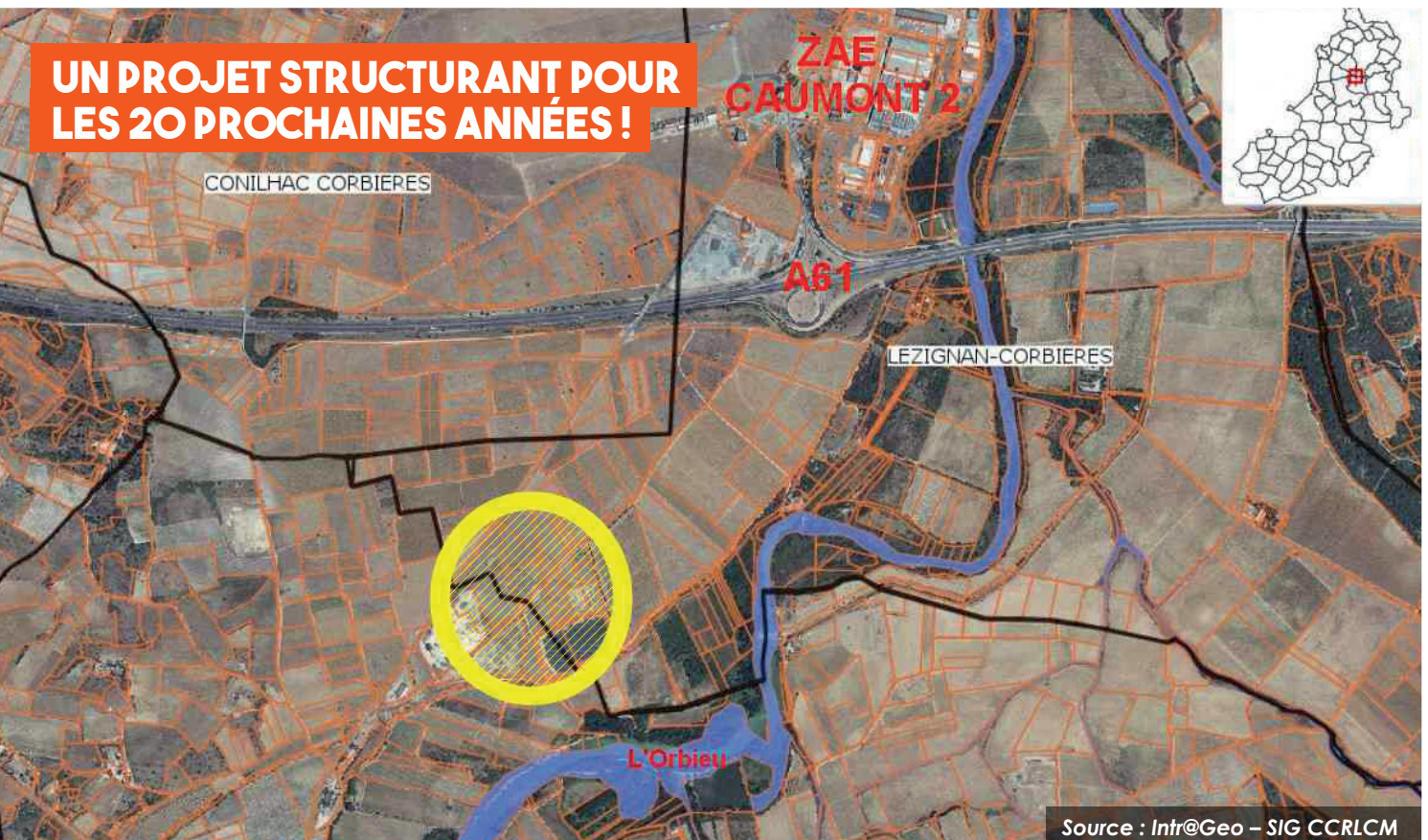

Source : Intr@Geo – SIG CCRLCM

J'adore recevoir  
le magazine directement  
sur ma tablette,  
et vous ?



## VOTRE MAGAZINE **Interco**'mag VOUS SUIV PARTOUT !

Que vous soyez en voyage, en déplacement pour le travail ou bien que vous viviez hors de notre communauté de communes, restez informé sur toute l'actualité de votre territoire, en vous abonnant à la version numérique !

**ABONNEZ-VOUS** ►  
**EN SCANNANT CE QR CODE !**

ou rendez-vous sur :  
[www.ccrbcm.fr/abonnement-journal-en-ligne](http://www.ccrbcm.fr/abonnement-journal-en-ligne)



## INTERVIEW

# CHRISTOPHE LHOMME

## RESPONSABLE DE L'ORDONNANCEMENT À LA CUISINE CENTRALE DU LÉZIGNANAIS



Chaque jour, des centaines de repas sont préparés puis livrés sur l'ensemble du territoire par la Cuisine Centrale du Lézignonais. La Cuisine Centrale assure à la fois la production, l'organisation et la distribution des repas, dans le respect de normes strictes et d'une logistique bien rodée. De l'approvisionnement en produits à l'élaboration des menus, tout est minutieusement orchestré. Christophe Lhomme, responsable de l'ordonnancement, nous ouvre les portes de cet univers où rigueur et plaisir de bien manger vont de pair.

**INTERCO'MAG :** Quel est votre rôle au sein de la cuisine centrale ?

**CHRISTOPHE LHOMME :** Mon rôle consiste avant tout à gérer les flux et les matières. Concrètement, je supervise tout ce qui concerne les commandes clients ainsi que les commandes fournisseurs, notamment pour l'approvisionnement en matières premières. En amont, il y a également toute l'organisation liée à la production des menus : anticipation des besoins, planification des quantités et coordination des équipes. C'est un travail d'orchestre qui permet d'assurer une production fluide et cohérente.

**INTERCO'MAG :** Comment décririez-vous la cuisine centrale ?

**C.L. :** Je la décrirais simplement comme une cuisine, finalement très proche de celle que l'on peut avoir chez soi. On fait des courses, on réceptionne les produits, on les stocke dans de bonnes conditions, puis on les prépare au moment voulu avant de les servir. La grande différence réside dans les volumes. Ici nous travaillons sur des quantités très importantes, ce qui implique une organisation beaucoup plus rigoureuse.



**INTERCO'MAG :** Comment l'hygiène est-elle assurée dans votre cuisine ?

**C.L. :** C'est justement une autre différence majeure avec la cuisine domestique. Nous sommes soumis à des normes d'hygiène très strictes, avec une réglementation exigeante qui garantit la sécurité alimentaire pour l'ensemble des repas que nous livrons. Tout est organisé autour de ce que l'on appelle la "marche en avant" : les flux de matières sont strictement contrôlés, de leur entrée jusqu'à leur sortie. Par exemple, les emballages sont traités en amont pour éviter toute contamination, et les circuits propres et sales ne se croisent jamais. Chaque étape est pensée pour limiter les risques et assurer une qualité irréprochable des repas.

**INTERCO'MAG :** D'où viennent vos produits ?

**C.L. :** Nous veillons à privilégier des sources d'approvisionnement de qualité. Cela passe par des produits locaux dès que possible, mais aussi par des produits labellisés. L'objectif est simple, garantir de bons ingrédients pour proposer des repas sains et savoureux.

**INTERCO'MAG :** Combien d'établissements livrez-vous chaque jour ?

**C.L. :** Nous livrons une trentaine de restaurants scolaires ainsi qu'environ 200 personnes à domicile. Et à cela s'ajoutent quatre crèches. Toutes ces livraisons sont assurées chaque jour, entre 6h et 10h ou 10h30, grâce à quatre camions qui parcourent l'ensemble du territoire.

**INTERCO'MAG :** Qu'est-ce que vous préférez dans votre métier ?

**C.L. :** Ce qui me plaît le plus, c'est le plaisir que l'on peut transmettre à travers l'assiette. Savoir que ce que l'on prépare va être dégusté et apprécié, c'est très gratifiant. Au final, notre objectif reste simple : faire en sorte que les gens se régaler.



# LA MAISON DE LA FAMILLE DU LÉZIGNANAIS

Un nouveau lieu de vie  
pour les familles du territoire !

Échanger

Participer à des ateliers

Être accompagné

Partager des moments en famille

## Maison de la Famille du Léznagnais

23 rue des Romains  
11200 Léznagn-Corbières  
Tél. 04 28 70 93 39

### Horaires d'ouverture :

Mardi : 9h-12h  
Mercredi : 9h-12h / 14h-18h  
Jeudi : 14-17h  
Vendredi : 9h-12h  
Certains samedis



Flashez ici  
pour découvrir  
le programme  
de cet été !



Conception : Rangoon - RCS 434076618

Communauté de Communes Région Léznagnaise Corbières Minervoises  
48 avenue Charles Cros, 11200 Léznagn-Corbières - Tel : 04 68 27 03 35

# SOLIDARITÉ, SANTÉ, CULTURE : UN TERRITOIRE QUI CRÉE DU LIEN

Créer du lien, favoriser les rencontres, prévenir l'isolement et prendre soin des habitants à tous les âges de la vie : telles sont les ambitions portées par la Communauté de Communes Région Lézignanaise Corbières Minervois. Ces dernières semaines, plusieurs actions ont illustré cet engagement en faveur du bien-vivre ensemble. Santé, accompagnement des personnes fragiles ou échanges intergénérationnels : autant d'initiatives qui renforcent la cohésion sociale sur notre territoire.

## PRÉSERVER L'AUTONOMIE ET LE LIEN SOCIAL

L'accompagnement à domicile va bien au-delà des gestes du quotidien. Les auxiliaires de vie de la CCRLCM contribuent également au maintien du lien social en accompagnant les bénéficiaires dans leurs sorties et activités. Récemment, l'un d'eux a ainsi partagé une journée en bord de mer avec son auxiliaire de vie. Un moment simple mais précieux, favorisant le bien-être, l'autonomie et la qualité de vie.

## SENSIBILISER LES PLUS JEUNES À LA SANTÉ

Près de 500 élèves des écoles de Lézignan-Corbières ont participé au Forum Santé organisé dans le cadre du Contrat Local de Santé. À travers des ateliers ludiques, ils ont été sensibilisés à de nombreuses thématiques du quotidien : protection face au soleil, usage des écrans, sommeil, activité physique, prévention des accidents domestiques, harcèlement scolaire ou encore gestes de premiers secours. Une action collective menée avec la Ville de Lézignan-Corbières et l'ARS Occitanie pour transmettre aux plus jeunes les bons réflexes en matière de santé et de prévention.



## LA MUSIQUE AU SERVICE DES RENCONTRES

À Ribaute, les élèves du Conservatoire de Musique Intercommunal ont partagé un après-midi musical avec les résidents du foyer Le Carignan. Chants, guitares et chorales ont réuni résidents, familles, habitants et élus dans une ambiance chaleureuse et conviviale. Une belle illustration du rôle que peut jouer la culture pour rapprocher les générations et favoriser le partage.

## UNE AMBITION COMMUNE

Qu'elles relèvent de la santé, de l'accompagnement à domicile ou de la culture, ces initiatives traduisent une même volonté : faire vivre un territoire plus solidaire, inclusif et attentif aux besoins de chacun.

Chaque jour, aux côtés des habitants et de ses partenaires, la CCRLCM agit pour renforcer ce lien social qui fait la richesse de notre territoire.





1

**ANIMATIONS MUSICALES  
ÉTÉ 2026**

**21 JUIN**

**Nameless et la p'tite Zoa**  
Laroque-de-Fa

**DU 3 AU 8 JUILLET**

**Festival de piano  
« En blanc et noir »**  
Lagrasse

**6 JUILLET**

**The Backscratchers**  
Villeroque-Termenès

**7 JUILLET**

**Rythm and Smile**  
Félines-Termenès

**10 JUILLET**

**Anibal GALANT**  
Camplong-d'Aude

**13 JUILLET**

**Gipsy Cristales**  
Boutenac

**14 JUILLET**

**Nameless**  
Auriac

**16 JUILLET**

**Étape du festival  
Convivencia**  
Homs

**DU 17 AU 19 JUILLET**

**23e édition  
des ABRACADAGRASSES**  
Lagrasse

**18 JUILLET**

**Gipsy Cristales**  
Fontcouverte

**DU 24 AU 25 JUILLET**

**Festival rock « Petrikor Fest »**  
Ornaisons

**25 JUILLET**

**Magix**  
Mouthoumet

**6 AOÛT**

**Julio Leone**  
Cascastel-des-Corbières

**7 AOÛT**

**Journée terroir  
avec les Barbeaux**  
Camplong-d'Aude

**8 AOÛT**

**Julio Leone**  
Castelnau-d'Aude

**DU 14 AU 23 AOÛT**

**Orchestre Éphémère**  
Villeroque-Termenès

**21 AOÛT**

**Gipsy Cristales**  
Lairière

**30 AOÛT**

**Spectacle de flamenco**  
Camplong-d'Aude

**CINÉMA**

**ÉTÉ 2026**

**1 8 JUILLET**

**Un p'tit truc en plus**  
Luc-sur-Orbieu

**10 JUILLET**

**On aurait dû aller en Grèce**  
Villeroque-la-Crémade

**16 JUILLET**

**Un p'tit truc en plus**  
Lanet

**18 JUILLET**

**Un p'tit truc en plus**  
Saint-Martin-des-Puits

**21 JUILLET**

**Sauvages**  
au pied du château  
de Villeroque-Termenès

**24 JUILLET**

**Un p'tit truc en plus**  
Argens-Minervois

**27 JUILLET**

**Un p'tit truc en plus**  
Ribaute

**30 JUILLET**

**À l'ancienne**  
Quintillan

**30 JUILLET**

**L'homme qui a vu l'ours  
qui a vu l'homme**  
au pied de la forteresse de Termes

**19 AOÛT**

**À l'ancienne**  
Escales

**24 AOÛT**

**Un p'tit truc en plus**  
Ornaisons

**2 27 AOÛT**

**Cocorico**  
Saint-Laurent-de-la-Cabrerisse



# AGENDA CULTUREL

## VOS RENDEZ-VOUS



### EXPOSITIONS / FESTIVALS ÉTÉ 2026

#### AVRIL À OCTOBRE

Exposition au Clap  
Paraza

#### 27 JUIN AU 17 OCTOBRE

Programmation des amis  
du château de Bouisse  
Bouisse

#### 4-5 JUILLET

L'Art caché  
Albas

#### 20 AU 23 AOÛT

Festival folk « Les Ptibals »  
Lagrasse

#### 7 SEPTEMBRE

Inauguration de la 7ème  
sculpture du chemin  
des sculptures dans le cadre  
du festival « Son Mi Ré »  
Fabrezan

#### 4 AU 6 SEPTEMBRE

Festival « Son Mi Ré »  
Fabrezan

#### 10 OCTOBRE

9ème édition du festival  
de marionnettes  
Argens-Minervois

#### NOVEMBRE

Festival de jazz  
Conilhac-Corbières

### THÉÂTRE ÉTÉ 2026

#### 13-14 JUIN

Festival de théâtre amateur  
Montsérret

#### 7-8-9 AOÛT

Le Songe d'une nuit d'été  
par la Horde D82  
Salza

# PRENDRE LE LARGE ICI

## 54 COMMUNES ENTRE NATURE, PATRIMOINE ET ART DE VIVRE

*Albas Albières Argens-Minervois Auriac Bouisse Boutenac Camplong-d'Aude Canet-d'Aude Cascastel-des-Corbières  
Castelnau-d'Aude Conilhac-Corbières Coustouge Cruscades Davejean Dernacueillette Escales Fabrezan Félines-Termenès  
Ferrals-les-Corbières Fontcouverte Homps Jonquières Lagrasse Lairière Lanet Laroque-de-Fa Lézignan-Corbières  
Luc-sur-Orbieu Massac Montbrun-des-Corbières Montjoi Montségret Mouthoumet Moux Ornaisons Palairac Paraza Quintillan  
Ribaute Roquecourbe-Minervois Roubia Saint-André-de-Roquelongue Saint-Couat-d'Aude Saint-Laurent-de-la-Cabrerisse  
Saint-Martin-des-Puits Saint-Pierre-des-Champs Salza Talairan Termes Thézan-des-Corbières Tournissan Tourouzelle Vigneville  
Villerouge-Termenès*

